Firdaous Charity

Sourire pour tous !

ACTIONS SOCIALES & SOLIDAIRES EN FRANCE

RAPPORT SEMESTRIEL

S1 - 2026



VOIX DES FEMMES

GENERATION A'VENIR

COHESION & PARTAGE

TABLE DES MATIÈRES :

1. Mot de la présidente 4
2. Présentation de Firdaous Charity International 5
3. L'écosystème de Firdaous Charity International 6
4. Présentation de nos actions France..... 7
5. Chiffres clés – Semestre I 2026..... 8
6. Écosystème institutionnel 10
7. Programmes..... 12
8. Janvier 2026 – Solidarité hivernale 13
9. Février 2026 – Culture et citoyenneté ..... .15
10. Mars 2026 – Égalité et droits des femmes 17
11. Avril 2026 – Sport, santé et bien-être 20
12. Mai 2026 – Expression et confiance en soi 24
13. Juin 2026 – Bien-être et vivre-ensemble..... 27
14. Affiches France– Semestre I 2026 31
15. Articles de presse – Semestre I 2026 32
16. Témoignages 33
17. Perspectives – Semestre II 2026 34
18. Remerciements 35

1) MOT DE LA PRÉSIDENTE

NAGWA EL TANTAWI



Le premier semestre 2026 s'inscrit dans une dynamique de consolidation et de structuration des actions menées par Firdaous Charity International (FCI) en France et à l'international. Dans un contexte marqué par la persistance des fragilités sociales, les défis humanitaires et les enjeux liés aux transitions environnementales, FCI a poursuivi le développement de ses programmes avec une approche intégrée, articulant action de terrain, partenariats institutionnels et inscription de ses actions dans les politiques publiques nationales et internationales.

Au cours de ces premiers mois de l'année, FCI a renforcé ses actions à Paris et Toulouse à travers des actions de proximité en faveur des familles en situation de précarité, de l'enfance et de l'inclusion sociale des mères isolées. Cet engagement s'est notamment consolidé sur le territoire balbynien grâce à un travail partenarial renforcé avec la Ville de Bobigny, ainsi qu'à Paris et Toulouse avec les institutions, les structures sociales et les associations locales.

L'année 2026 marque également une étape importante dans le développement de notre programme WASH, dédié à l'accès à l'eau, à l'hygiène et à l'assainissement. L'adhésion de FCI au Partenariat Français pour l'Eau ainsi qu'à la Coalition Eau vient renforcer notre positionnement au sein des réseaux nationaux et internationaux engagés sur les enjeux liés à l'eau et au développement durable.

L'ensemble des actions menées par FCI s'inscrit pleinement dans les Objectifs de Développement Durable (ODD) définis par l'Agenda 2030 des Nations Unies. Nos programmes contribuent notamment à l'ODD 1 relatif à la lutte contre la pauvreté, à l'ODD 2 sur la sécurité alimentaire, à l'ODD 3 consacré à la santé et au bien-être, à l'ODD 4 sur l'accès à une éducation de qualité, à l'ODD 5 sur l'égalité entre les sexes, à l'ODD 6 sur l'accès à l'eau propre et à l'assainissement, à l'ODD 10 portant sur la réduction des inégalités ainsi qu'à l'ODD 17 qui valorise le développement de partenariats durables et multi-acteurs.

Pour le second semestre 2026, FCI en France poursuivra le déploiement et le renforcement de ses programmes sociaux et solidaires, avec une attention particulière portée à la consolidation de ses partenariats institutionnels, au développement de projets durables et à l'amélioration continue de l'impact de ses actions. Cette dynamique repose sur une gouvernance exigeante, la transparence dans la conduite de nos programmes ainsi que l'engagement constant de nos équipes, bénévoles, partenaires et donateurs.

Nous remercions l'ensemble de nos partenaires, donateurs et bénévoles qui accompagnent FCI dans la réalisation de ses missions et qui contribuent, à nos côtés, à transformer nos engagements solidaires en actions concrètes et durables au service des enfants, des mères isolées et des familles.

2) PRÉSENTATION DE FIRDAOUS CHARITY INTERNATIONAL

QUI SOMMES-NOUS ?

Fondée en 2004 à Paris par une orpheline, Firdaous Charity est une ONG d'intérêt général engagée dans des actions sociales et humanitaires. Elle mène des actions de développement durable au profit des enfants défavorisés et leurs familles, afin de leur permettre de retrouver autonomie et dignité. Elle intervient également à travers des distributions alimentaires et des réponses d'urgence pour soutenir les populations en situation de précarité, en France et à l'international.

NOTRE MISSION

Firdaous Charity agit dans différents pays en Europe, en Afrique, au Moyen-Orient et en Asie au profit des enfants défavorisés, majoritairement des orphelins, afin de leur donner accès aux droits fondamentaux et les aider à bâtir un avenir plus stable. En France, nous intervenons auprès des personnes en difficulté, en priorité les femmes et les enfants, pour les accompagner vers l'autonomie.



MOT DE LA FONDATRICE

"Une certitude résonne en moi : les efforts collectifs ont un impact plus profond et durable que l'œuvre d'une seule personne"

NAGWA EL TANTAWI - FONDATRICE

NOS VALEURS

L'Impartialité : Nous agissons dans l'intérêt de l'humain, sans distinction politique, religieuse ou culturelle.

La Transparence & la Redevabilité : Nous rendons compte de l'utilisation de chaque don à nos donateurs, à nos partenaires et aux autorités dans le respect de la loi et de la dignité des familles que nous accompagnons.

La Gratitude : Nous exprimons chaque jour notre gratitude envers nos donateurs, bénévoles et partenaires, piliers de notre mission et acteurs du changement.

Le Respect de la Dignité : Préserver la dignité, c'est offrir un soutien qui permet à chacun de se relever et de devenir acteur de son avenir.

NOS AXES D'INTERVENTION

À travers son programme à l'international et en France, Firdaous Charity participe à 8 des 17 objectifs de développement durable (ODD) des Nations Unies.



3) L'ÉCOSYSTÈME DE FIRDAOUS CHARITY INTERNATIONAL

Accès à l'éducation

Santé physique, mentale & psychologique

Accès à l'eau potable & assainissement

Sécurité Alimentaire

PARTENAIRES

L'autonomisation économique des familles.

Nos actions sociales et solidaires en France



Firdaous Charity International



4) PRÉSENTATION DE NOS ACTIONS SOCIALES ET SOLIDAIRES EN FRANCE

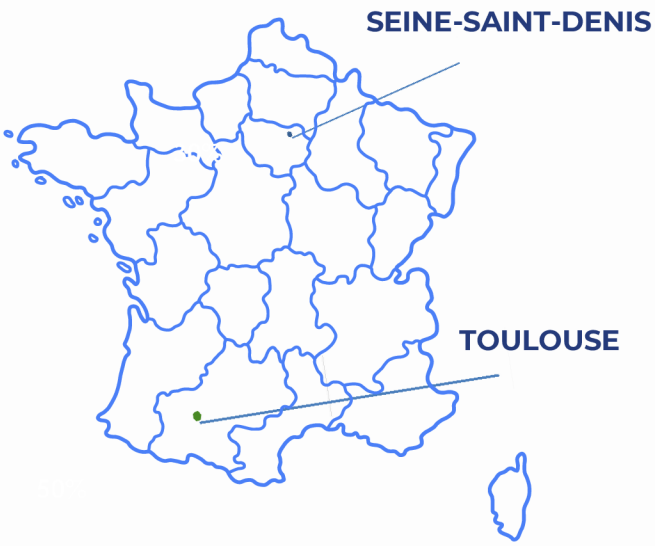

À l'échelle nationale, la situation sociale en France continue de se dégrader, renforçant la nécessité d'actions ciblées en faveur des populations les plus vulnérables. Les données les plus récentes de l'Insee montrent qu'en 2023, 15,4 % de la population, soit près de 9,8 millions de personnes, vivaient sous le seuil de pauvreté, fixé à 60 % du niveau de vie médian (environ 1 288 € par mois pour une personne seule)*. En une seule année, 650 000 personnes supplémentaires ont basculé dans la pauvreté, constituant la plus forte hausse annuelle enregistrée depuis 1996.**

Cette évolution nationale masque toutefois des réalités territoriales très contrastées. En Seine-Saint-Denis, les difficultés sociales demeurent particulièrement marquées, avec un taux de pauvreté avoisinant 28 %, soit près du double de la moyenne nationale. Ce territoire concentre de nombreux facteurs de vulnérabilité, tels que la précarité économique, les inégalités d'accès aux services et les difficultés d'insertion, qui renforcent les besoins en accompagnement social.***

En Occitanie, les situations diffèrent selon les territoires, mais les grandes agglomérations restent confrontées à des formes importantes de précarité. À Toulouse, la présence de quartiers prioritaires et de publics fragilisés témoigne de la persistance de fortes inégalités sociales, malgré le dynamisme économique de la métropole. Ces constats soulignent la nécessité de développer des réponses de proximité, adaptées aux réalités locales.

Face à ce contexte, marqué par la hausse de la pauvreté, les tensions sur le logement, la précarisation de l'emploi et les inégalités d'accès aux ressources essentielles, les initiatives de terrain prennent une importance croissante. Les besoins d'accompagnement social se renforcent et appellent des dispositifs capables d'agir au plus près des populations concernées.

Dans cette perspective, ce premier semestre 2026 a été marqué par un développement important de nos actions à Toulouse, venant compléter son action historique en Seine-Saint-Denis. Ce renforcement territorial répond à la volonté d'accroître la capacité d'intervention en France dans un contexte où les besoins sociaux s'intensifient. L'implantation et la consolidation des dispositifs à Toulouse s'inscrivent ainsi dans une stratégie de proximité, visant à offrir un accompagnement adapté aux personnes dans le besoin tout en renforçant l'impact des actions menées sur les territoires les plus exposés aux inégalités sociales.

**Insee, Taux de pauvreté selon le seuil de pauvreté – données 2023, publié le 7 juillet 2025.*
***Insee, L'essentiel sur… la pauvreté, 2025.*
****Insee Première, Niveau de vie et pauvreté en 2023 (Insee Première n°2063).*

5) CHIFFRES CLÉS - SEMESTRE I 2026

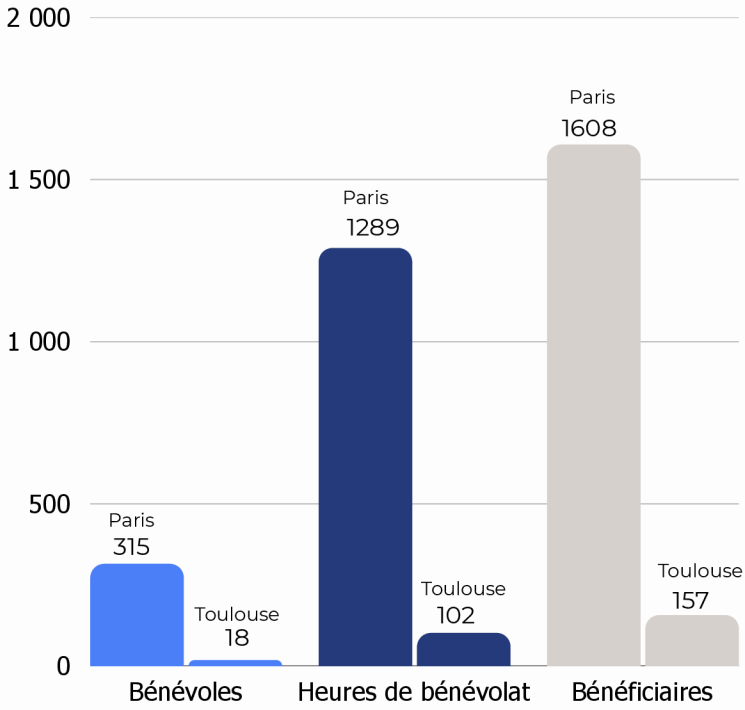

Chiffres clés par territoire

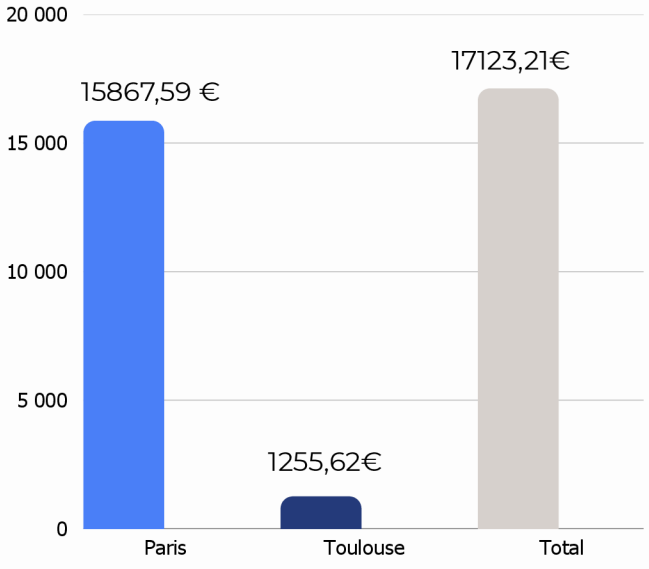

Valorisation du bénévolat (€)

L'engagement bénévole a contribué activement au déploiement de nos actions sociales et solidaires en France sur les territoires de Paris et de Toulouse. À Paris, 315 bénévoles se sont mobilisés, représentant 1 289 heures de bénévolat, soit une valorisation estimée à 15 867,59 €. À Toulouse, 18 bénévoles ont participé aux actions, pour un total de 102 heures de bénévolat, correspondant à une valorisation de 1 255,62 €.

Au total, au cours de ce semestre, Firdaous Charity a réussi à mobiliser **333 bénévoles**, représentant 1 391 heures d'engagement bénévole et une valorisation globale de **17 123,21 €**. Ces chiffres témoignent de l'importance de l'engagement citoyen et du rôle essentiel des bénévoles dans la réalisation de nos actions auprès des bénéficiaires. 3 stagiaires du lycée Suger ont été accueillis au sein de Firdaous Charity pour effectuer leur stage, contribuant ainsi à leur découverte du secteur associatif et des métiers de l'accompagnement social.

Au cours du premier semestre 2026, Firdaous Charity a accompagné **1 765 bénéficiaires** à travers ses trois programmes majeurs : Cohésion & Partage, Génération A'venir et La Voix des Femmes.

Parallèlement, FCI a renforcé son ancrage territorial en développant **5 nouveaux partenariats** avec la Ville de Bobigny, la Vie associative de Bobigny, Logely Bobigny, Aurore Paris et Résidis Toulouse. L'association compte également deux nouvelles adhésions à des réseaux nationaux de référence, la Coalition Eau et le Partenariat Français pour l'Eau, afin de renforcer ses actions en faveur de l'accès à l'eau, de la solidarité et du développement de projets à fort impact social.

5) CHIFFRES CLÉS - SEMESTRE I 2026

PROGRAMME **01** LA VOIX DES FEMMES

PROGRAMME **02** GÉNÉRATION A'VENIR

PROGRAMME **03** COHÉSION & PARTAGE

Sur un total de **116 activités** réalisées en ce premier semestre de l'année 2026, le programme **Génération A'venir** représente la plus grande part avec **48 activités (41,4 %)**. Il est suivi du programme **Cohésion & Partage**, qui compte **43 activités (37,1 %)**. Enfin, le programme **La Voix des Femmes** regroupe **25 activités (21,6 %).** Cette répartition montre que les activités ont été principalement concentrées dans les volets Génération A'venir et Cohésion & Partage, qui totalisent ensemble près de 79 % de l'ensemble des interventions. Afin d'assurer un meilleur équilibre entre les programmes et de répondre aux objectifs fixés, un effort particulier sera consacré au développement des activités de Voix des femmes au cours du deuxième semestre (S2).

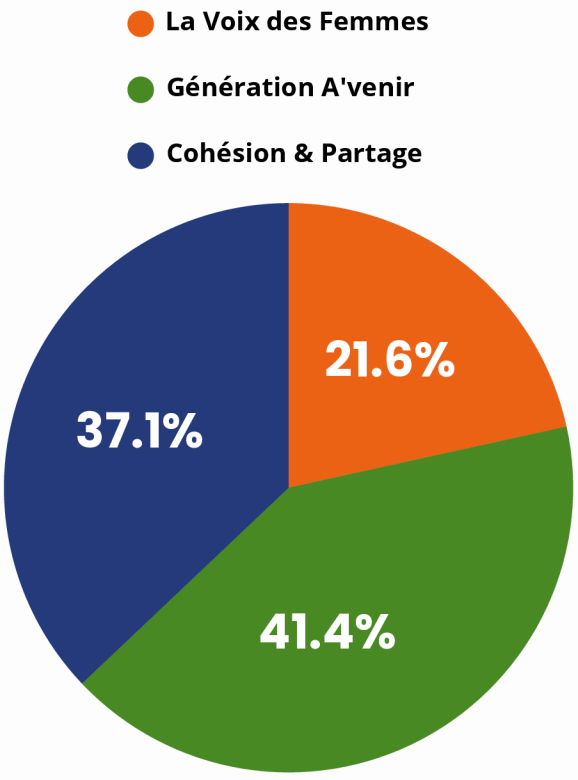

6) ÉCOSYSTÈME INSTITUTIONNEL

Adhésion de FCI au Partenariat Français pour l'Eau

FCI a rejoint le Partenariat Français pour l'Eau (PFE), plateforme de référence réunissant les acteurs français engagés à l'international autour des enjeux liés à l'eau. Cette adhésion constitue une étape significative dans le renforcement de l'engagement de FCI en faveur d'une gestion durable et concertée de la ressource en eau. En intégrant ce réseau multi-acteurs, FCI rejoint une dynamique collective associant expertises publiques, privées, académiques et associatives.

À travers cette participation, FCI entend contribuer activement aux travaux de plaidoyer portés par le PFE, promouvoir le partage de connaissances et de bonnes pratiques, et soutenir le développement de solutions innovantes face aux défis mondiaux liés à l'eau.

Cette adhésion vient ainsi consolider l'action de FCI en faveur des transitions durables et du renforcement des coopérations internationales autour des enjeux hydriques.

Adhésion de FCI à la Coalition Eau

En rejoignant la Coalition Eau, collectif d'organisations françaises mobilisées en faveur du droit à l'eau et à l'assainissement pour toutes et tous, FCI élargit son engagement sur ces enjeux. Cette adhésion marque une nouvelle étape dans l'implication de l'association, qui intègre ainsi un réseau d'acteurs investis dans le plaidoyer, la sensibilisation et la promotion d'une gestion durable, solidaire et équitable de cette ressource essentielle.

À travers cette dynamique collective, FCI entend contribuer au renforcement des actions en faveur de l'accès universel à l'eau et à l'assainissement, tout en participant au partage d'expertises, d'expériences et de bonnes pratiques, en France et à l'international.

Cette collaboration renforce ainsi la capacité de FCI à porter des solutions durables face aux défis sociaux, environnementaux et climatiques liés à l'eau.



6 EAU PROPRE ET ASSAINISSEMENT

Découvrez notre Programme WASH

6) ÉCOSYSTÈME INSTITUTIONNEL

Firdaous Charity International a eu le plaisir de rencontrer la **Fédération des Acteurs de la Solidarité Île-de-France (FAS)**, représentée par sa directrice régionale Isabelle MÉDOU-MARÈRE, dans le cadre d'un temps d'échanges consacré aux enjeux actuels du secteur social. Cette rencontre s'inscrit dans une volonté de renforcer les liens avec les acteurs institutionnels et de s'inscrire pleinement dans l'écosystème de la FAS, réseau de référence dans la lutte contre les exclusions et l'accompagnement des publics en situation de vulnérabilité.
Les échanges ont permis d'aborder plusieurs enjeux structurants : accès aux droits, hébergement, insertion, santé, mobilité et coordination des dispositifs existants. Ils ont également mis en évidence l'importance du travail en réseau et des coopérations entre acteurs pour répondre de manière plus efficace aux besoins des personnes accompagnées. FCI réaffirme son engagement à contribuer activement à ces dynamiques collectives et à développer des partenariats durables au service de la solidarité et de l'inclusion.





Dans le cadre du renforcement de son ancrage territorial, Firdaous Charity International a mené plusieurs rencontres avec les acteurs de la mairie de Bobigny, notamment avec M. Fabrice FAULA, responsable de la vie associative de la Ville. Ces échanges ont permis d'identifier des perspectives de collaboration et de développer des liens avec le tissu associatif balbynien autour d'enjeux communs d'intérêt général. Ils s'inscrivent dans une démarche de mise en réseau, de coopération locale et de consolidation des partenariats institutionnels et associatifs portés par FCI sur le territoire.

À travers cette dynamique, FCI affirme sa volonté de contribuer activement à la vie locale et de renforcer les synergies avec les acteurs engagés au service des habitants et du développement territorial.

Toujours dans cette dynamique de proximité, FCI a également rencontré M. Julien HOUZE, Délégué du Préfet pour l'égalité des chances, Préfecture de la Seine-Saint-Denis. Ces échanges ont permis d'aborder les enjeux du territoire et d'identifier des perspectives de coopération avec les acteurs institutionnels et associatifs, dans une démarche au service de l'intérêt général et de la cohésion sociale.

7) PROGRAMMES

PROGRAMME 01 LA VOIX DES FEMMES



Objectif :
Promouvoir l'autonomie des femmes, renforcer la confiance en soi, leur bien-être physique, psychologique et social.

Actions :
Programme d'accompagnement des femmes, avec un focus sur les mères isolées, combinant ateliers éducatifs, activités sportives et culturelles et soutien parental, renforcement de la cohésion sociale et promotion de l'empowerment.

Impact attendu :
Autonomie renforcée, droits garantis, bien-être consolidé, sécurité alimentaire assurée et épanouissement favorisé.



PROGRAMME 02 GÉNÉRATION A'VENIR



Objectif :
Développer pleinement le potentiel des jeunes en combinant éducation, sport, culture et préparation à la vie professionnelle.

Actions :
Organisation d'ateliers éducatifs et socio-professionnels, activités sportives et culturelles, sessions de sensibilisation pour favoriser l'apprentissage et l'engagement.

Impact attendu :
Sensibilisation éducative renforcée, acquisition de compétences socio-professionnelles, ouverture culturelle et citoyenne, et préparation concrète à l'insertion professionnelle.



PROGRAMME 03 COHÉSION & PARTAGE



Objectif :
Renforcer les liens familiaux, assurer la sécurité alimentaire des familles, encourager le partage et la solidarité au quotidien.

Actions :
Initiatives engageantes pour les enfants et leurs parents : ateliers collectifs, moments conviviaux, animations et sorties pour créer des expériences partagées et des échanges intergénérationnels et interculturels ainsi que des actions de lutte contre la précarité.

Impact attendu :
Amélioration des conditions de vie, développement de la coopération et de la solidarité familiale, sensibilisation à la diversité culturelle et sociale, et création d'expériences qui renforcent le lien entre enfants et parents.



8) JANVIER 2026 - SOLIDARITÉ HIVERNALE

Janvier est le mois où le froid frappe le plus durement les personnes déjà fragilisées : celles qui dorment dehors, celles hébergées en centre d'urgence, celles isolées avec des enfants à charge. Face à cette urgence, Firdaous Charity a choisi d'ouvrir son année sur la Solidarité Hivernale, un fil conducteur qui a mobilisé ses trois programmes autour d'un même réflexe : répondre à l'urgence du froid sans jamais perdre de vue l'accompagnement de fond qui fait la singularité de nos actions.

PROGRAMME
01 LA VOIX DES FEMMES



Fidèle à sa mission de renforcer l'autonomie et la dignité des femmes en situation de précarité, La Voix des Femmes a ouvert l'année dès le 3 janvier au Centre Chrysalide (Paris 10e), en partenariat avec Cités Caritas. Des colis alimentaires ont permis de soutenir des femmes en grande précarité, mais cela ne s'est pas arrêté à l'aide matérielle : un atelier convivial de préparation de gâteaux a réuni 30 participantes. Cette double dimension, nourrir et relier, donne le ton de ce que le programme cherchera à construire tout au long du semestre : une aide qui ne se limite jamais à combler un manque, mais qui restaure aussi la dignité et le lien.

PROGRAMME
02 GÉNÉRATION A'VENIR





Janvier pose les fondations de deux dispositifs qui accompagneront des jeunes tout au long du semestre, sur deux terrains très différents. Du 13 au 23 janvier, FCI est intervenue à l'Établissement Pénitentiaire pour Mineurs de Porcheville, dans le cadre du Concours Artistique, autour du thème « Le premier des biens, c'est l'eau » : pendant six jours, deux groupes de jeunes détenus ont été accompagnés dans la création d'œuvres artistiques, un espace éducatif et culturel qui a favorisé l'expression et la sensibilisation.

En parallèle, chaque samedi matin, le centre Saint-Martin (Paris 4e) a accueilli les premières séances de soutien scolaire du programme : quatre collégiens logés en centre d'hébergement ont bénéficié d'un cadre régulier et structurant, pensé pour favoriser la reprise de confiance et la progression scolaire.

8) JANVIER 2026 - SOLIDARITÉ HIVERNALE

PROGRAMME
03 **COHÉSION & PARTAGE**



C'est le programme qui a porté, ce mois-ci, l'intensité du thème hivernal. Tout commence le 7 janvier par une action de proximité au Centre Camara (Paris 10e) : un atelier de préparation de gâteaux suivi d'un temps festif pour des personnes isolées en hébergement d'urgence, pensé comme un moment de répit avant que le froid ne s'installe vraiment.



La réponse à l'urgence s'intensifie dès les 10 et 11 janvier avec l'action « Grand Froid » : une journée de préparation logistique à Aubervilliers pour constituer les kits d'hygiène, les kits alimentaires et les kits d'hiver, suivie d'une maraude à Saint-Denis, Porte de Clignancourt et Gare du Nord, à la rencontre d'environ 50 personnes sans-abri.

Le 22 janvier, l'association a changé de posture : plutôt que distribuer, écouter.
La participation à la Nuit de la Solidarité à Saint-Denis et dans le 17e arrondissement a mobilisé deux équipes de bénévoles pour recenser les personnes sans-abri et mieux comprendre leurs besoins, un temps d'écoute qui vient nourrir l'adaptation de nos dispositifs.





Le mois se referme le 31 janvier sur une note plus chaleureuse : une journée d'animation à la mise à l'abri de Goubet (Paris 19e), qui a réuni une trentaine de familles autour de jeux, d'ateliers manuels et de soins bien-être, la preuve qu'au cœur même de l'urgence hivernale, l'association a toujours cherché à préserver des espaces de joie et de convivialité.

9) FÉVRIER 2026 - CULTURE ET CITOYENNETÉ

La culture n'est pas un supplément d'âme réservé à quelques-uns : c'est un droit, un espace d'expression, et souvent le premier pas vers une citoyenneté pleinement vécue. En février, Firdaous Charity a choisi de mettre cette conviction à l'épreuve du terrain, en poursuivant son engagement auprès des personnes les plus exposées à l'exclusion, tout en ouvrant aux jeunes accompagnés les portes de lieux qu'ils ne franchissent pas toujours.

PROGRAMME
03 **COHÉSION & PARTAGE**





Le 1er février se vit sur deux registres. Le matin, les équipes prolongent l'urgence hivernale lors de la Boucle Solidaire, aux côtés de H Market, Les Femmeuses et STS : mobilisées de 7h à 13h, elles accompagnent environ 300 personnes sans-abri avec kits d'hiver, kits d'hygiène, tentes et sacs de couchage, une réponse au froid qui prolonge directement l'esprit du mois précédent.



Le même jour, changement de tempo : une sortie au Parc des Princes pour un match féminin réunit une dizaine de jeunes des centres Goubet et Neska aux côtés d'anciens bénéficiaires devenus bénévoles, la citoyenneté vécue ici comme un accès simple à un événement sportif et à ses valeurs de vivre-ensemble.

Quelques jours plus tard, le 5 février, l'association change encore de rôle : elle prend la parole au World Impact Summit, lors d'une table ronde sur les enjeux de l'eau dans l'agriculture. Les échanges ont mis en lumière les impacts du changement climatique sur les ressources en eau ainsi que la nécessité de repenser collectivement les usages et la gestion de cette ressource. Cette participation a renforcé l'engagement de l'association dans ses actions de sensibilisation autour de l'eau, et contribue à nourrir ses réflexions en matière de plaidoyer et de développement durable.



9) FÉVRIER 2026 - CULTURE ET CITOYENNETÉ

Le mois se referme le 28 février sur une note résolument conviviale : au site Aurore, 35 enfants et parents se retrouvent pour un après-midi d'ateliers bien-être, de jeux, d'activités artistiques et de danse, avant de partager un repas préparé avec soin, un vrai moment de retrouvailles où l'on prend le temps de rire, de danser et de se poser ensemble, loin des tensions du quotidien.
Ce repas fait maison, pensé comme un geste d'hospitalité autant que de solidarité, referme février sur l'essentiel : le plaisir simple d'être réunis.



PROGRAMME
02 GÉNÉRATION A'VENIR





Deux sorties, deux musées, un même fil conducteur : donner aux jeunes accompagnés l'accès à des lieux qui, souvent, leur semblent hors de portée.

Le 15 février, une visite interactive du Musée national de la Légion d'honneur invite les jeunes à observer, analyser et prendre la parole face aux collections, un exercice qui muscle autant la curiosité que la confiance en soi.

Le 21 février, le lendemain de la Journée mondiale de la justice sociale, sept jeunes des centres Goubet et Neska suivent le même chemin vers un musée, avec un enjeu supplémentaire : faire de cette date symbolique une occasion concrète de valoriser leur parole et de rappeler que l'accès à la culture reste, pour beaucoup, une question d'égalité.

10) MARS 2026 - ÉGALITÉ ET DROITS DES FEMMES

Chaque 8 mars rappelle une évidence qui mérite d'être répétée : **l'égalité ne se décrète pas, elle se construit au quotidien, dans l'accompagnement concret des femmes les plus isolées.** Ce mois-ci, Firdaous Charity a voulu que cette conviction irrigue l'ensemble de ses programmes, en célébrant, en soutenant, et en ouvrant un nouveau territoire d'action.

PROGRAMME
01 LA VOIX DES FEMMES



Le 8 mars, à l'occasion de la Journée internationale des droits des femmes, Social France célèbre les femmes qu'elle accompagne à travers un après-midi d'ateliers bien-être et un repas convivial, un espace pensé pour la détente, l'écoute et la parole libre.

Trois jours plus tard, le 11 mars, le programme change de forme sans changer d'intention : aux côtés de Cités Caritas, les équipes prennent en charge l'animation des enfants pendant que leurs mères profitent pleinement d'ateliers bien-être, une coopération entre associations qui permet, l'espace d'un après-midi, un vrai répit.





Le mois se referme sur un tournant : le 30 mars, à Toulouse, un petit-déjeuner partagé avec des mamans et leurs bébés marque le lancement du partenariat avec Cités Caritas dans la ville rose.

Au-delà du moment d'échange, cette rencontre a permis d'écouter les besoins des familles et d'annoncer un calendrier ambitieux qui donnera tout son sens aux mois suivants : boxe, soutien scolaire, sorties culturelles et apprentissage du FLE.

10) MARS 2026 - ÉGALITÉ ET DROITS DES FEMMES



PROGRAMME
02 GÉNÉRATION A'VENIR

📍 Strasbourg

Mars change d'échelle pour le programme. À Strasbourg, plus de 170 élèves de trois établissements (Hautepierre, Eckolsheim, Montagne Verte) participent à des ateliers pédagogiques sur l'eau : filtration artisanale, accès à l'eau potable et éco-gestes, une démonstration que la sensibilisation environnementale peut toucher, en un mois, un public bien plus large que les dispositifs habituels.

À Paris, la régularité reste la règle : chaque samedi matin, quatre collégiens du centre Saint-Martin poursuivent leur accompagnement scolaire, dans un cadre stable qui construit, séance après séance, la confiance et l'égalité des chances.





Dans le cadre du programme Génération A'venir, le 21 mars 2026, FCI a animé un atelier de sensibilisation aux addictions numériques en partenariat avec l'association Aurore.
Une dizaine de jeunes âgés de 13 à 25 ans, hébergés en centres d'urgence, ont participé à cet espace d'échange consacré aux usages des écrans, à leurs impacts sur la santé, la concentration et les relations sociales.
Basée sur le dialogue et la participation active, cette intervention a permis de transmettre des outils concrets pour encourager un usage plus équilibré du numérique et renforcer la prévention auprès des jeunes accompagnés.

10) MARS 2026 - ÉGALITÉ ET DROITS DES FEMMES

PROGRAMME
03 **COHÉSION & PARTAGE**







Le mois s'ouvre sur la lutte contre la précarité alimentaire : le 1er mars, une collecte de denrées au H Market d'Aulnay-sous-Bois vient nourrir un dispositif désormais installé dans la durée, le caddie solidaire, qui permet aux clients de contribuer librement aux distributions tout au long du mois.
Cette régularité porte ses fruits : en mars, ce sont près de 60 personnes qui sont accompagnées lors de la distribution mensuelle au Centre Chrysalide puis au Centre Camara, une hausse qui traduit autant la confiance grandissante des résidents que la persistance des besoins.



Le 14 mars, un repas solidaire à la mise à l'abri de Goubet complète ce dispositif d'un temps plus convivial, entre jeux, ateliers créatifs et soins bien-être pour les mères.



Enfin, le 29 mars, direction le Parc de Saint-Cloud pour une randonnée et un pique-nique en famille, un dimanche de détente, loin des difficultés du quotidien, où mères isolées et enfants partagent football, chasse aux œufs et jeux.

📍 Toulouse

Le mois se referme sur une nouvelle étape porteuse d'avenir : à Toulouse, l'association annonce les résultats des Boucles du Cœur 2025 : 5 943,26 € collectés au profit du projet Bien Naître, qui financera en 2026 des ateliers bien-être et santé pour les mamans isolées. Dans la foulée, la reconduction du partenariat avec Carrefour et le lancement du projet « Les Premiers Liens » viennent poser les jalons d'un nouvel élan pour l'année à venir.



11) AVRIL 2026 - SPORT, SANTÉ ET BIEN-ÊTRE

La santé ne se résume pas à l'absence de maladie : c'est un droit, un équilibre entre le corps et l'esprit, et souvent le premier terrain sur lequel se rejoue la dignité des personnes que nous accompagnons. En avril, Firdaous Charity a voulu que le sport et le bien-être ne soient plus un à-côté de ses programmes, mais un véritable outil d'émancipation.

PROGRAMME
01 LA VOIX DES FEMMES



Avril marque, pour le programme, l'ouverture de trois fronts à la fois. À Paris, le 26 avril, une matinée sportive au Jardin Villemin réunit les femmes de Chrysalide et Camara autour d'un même objectif : sortir de la routine des centres, le temps d'une activité physique en plein air.

📍 Toulouse

À Toulouse, le mois installe deux nouveaux rendez-vous annoncés dès mars : les 13, 20 et 27 avril, les premiers cours de FLE réunissent six femmes enceintes ou mamans isolées, posant les bases du français comme levier d'autonomie et d'accès aux droits.

Le 21 avril, un atelier de boxe complète ce dispositif avec une ambition différente : non plus apprendre, mais se réapproprier son corps. Lors de cette première séance de deux heures, plusieurs participantes ont pu découvrir les bases de la discipline, alliant mouvement, concentration et dépassement de soi. Plus qu'une simple activité physique, cet atelier s'inscrit dans une démarche à visée bien-être, particulièrement précieuse pour des femmes en situation de grande vulnérabilité : il leur permet de se réapproprier leur corps et leurs émotions, de relâcher les tensions et de retrouver un sentiment de confiance et de sécurité.

Trois disciplines, un même fil : le corps, la parole et l'esprit comme outils de reconstruction.



11) AVRIL 2026 - SPORT, SANTÉ ET BIEN-ÊTRE

PROGRAMME
02 **GÉNÉRATION A'VENIR**

Le 7 avril, à l'occasion de la Journée mondiale de la santé, placée cette année sous le thème « Unissons-nous pour la santé, soutenons la science », FCI réaffirme son engagement en faveur du droit à la santé physique et mentale pour toutes et tous, et rappelle à cette occasion l'importance de la recherche, des données scientifiques et de la coopération internationale.



Parce que la santé est essentielle à la dignité humaine, l'association agit pour sensibiliser et soutenir les initiatives qui contribuent au bien-être global des enfants, des femmes et des familles qu'elle accompagne, en leur permettant de grandir, de s'épanouir et de vivre dans de meilleures conditions.

Cet engagement se lit dans la durée : de décembre à avril, le soutien scolaire du samedi matin au centre Saint-Martin a porté ses fruits auprès de quatre collégiens en fragilité scolaire, avec des évolutions concrètes qui viennent récompenser cinq mois de régularité : meilleure implication en séance, regain de confiance en soi et reprise progressive des repères scolaires.

À l'EPM de Porcheville, le programme ouvre un nouveau chapitre après sa première intervention de janvier sur l'eau. Ce nouveau cycle de six séances, réparti sur deux groupes, porte cette fois sur la thématique du gaspillage de l'eau :

à travers des temps d'échange, de réflexion et de création collective, les jeunes sont invités à transformer une prise de conscience environnementale en projets concrets, qu'ils construisent ensemble séance après séance. Loin d'un simple exercice de sensibilisation, cette démarche donne aux participants un véritable espace pour s'exprimer, se responsabiliser face à un enjeu qui les concerne directement, et se valoriser à travers un travail collectif dont ils peuvent être fiers.
Ces interventions s'inscrivent surtout dans la continuité du partenariat éducatif noué avec l'établissement depuis janvier, la preuve qu'un lien de confiance, une fois établi, peut se prolonger et s'approfondir mois après mois, même dans un cadre aussi contraint que celui d'un établissement pénitentiaire pour mineurs.



11) AVRIL 2026 - SPORT, SANTÉ ET BIEN-ÊTRE

PROGRAMME
03 **COHÉSION & PARTAGE**

Le mois alterne grande évasion et fidélité au quotidien.
Un séjour de trois jours à Angers offre à des familles hébergées en centres d'urgence, souvent confrontées à l'isolement, à la précarité et à des conditions de vie instables, une vraie parenthèse loin de ce quotidien, entre nature et temps libre.
Accueillies au sein du lieu « Les Contes de la Terre », les familles ont pu bénéficier d'un temps de répit loin du cadre urbain et des difficultés du quotidien. Entre activités, repas partagés et temps libres, ce séjour a favorisé le lien social et la reconnexion à la nature.
Cette parenthèse a permis aux mères comme aux enfants de retrouver un espace de calme, de détente et de bien-être.





De retour à Paris, l'association poursuit un travail de fond moins visible mais tout aussi essentiel : pour le troisième mois consécutif, des colis alimentaires sont distribués à des femmes isolées des centres Chrysalide et Camara, une régularité qui, pour des personnes en grande précarité, vaut une vraie promesse tenue.

Dans le cadre d'un partenariat avec l'association Aurore, une vingtaine de familles ont participé à une après-midi sportive organisée par FCI dans le Jardin du Trocadéro. Ces familles vivent à proximité, mais n'osaient pas toujours profiter de ce cadre, souvent perçu comme intimidant ou réservé à d'autres. Cette distance symbolique freine les sorties et renforce l'isolement. L'objectif de cette action était simple : encourager la sortie, remettre le corps en mouvement, et recréer du lien entre familles du même quartier. Enfants et parents ont partagé un moment de sport, de jeux et de rencontres, dans un lieu emblématique de Paris.



11) AVRIL 2026 - SPORT, SANTÉ ET BIEN-ÊTRE

📍 Toulouse

Le 29 avril 2026, FCI a organisé un goûter solidaire au sein de Résidis Rostand, réunissant des femmes, des enfants et des familles hébergées autour d'un moment de partage et de convivialité.

Cette rencontre a permis aux participants de se retrouver dans un cadre chaleureux, de faire connaissance et d'échanger librement autour d'un goûter. Au-delà de l'aspect convivial, ce temps collectif a favorisé la création de liens entre les résidents, souvent confrontés à des parcours de vie complexes ou à des situations d'isolement.

Ce moment privilégié a également été l'occasion de présenter les différentes actions et activités proposées par l'association, tout en recueillant les attentes et les besoins des familles présentes. En encourageant les échanges et la participation de chacun, ce goûter solidaire a contribué à créer un climat de confiance favorable à l'accompagnement des familles.





12) MAI 2026 - EXPRESSION ET CONFIANCE EN SOI

S'exprimer, c'est d'abord oser : oser parler une langue qu'on ne maîtrise pas encore, oser bouger un corps qu'on a parfois appris à effacer, oser prendre la parole face à d'autres. En mai, Firdaous Charity a choisi de mettre cette conviction au cœur de ses actions, non pas comme un objectif abstrait, mais comme le fil qui relie l'apprentissage, le sport et le dialogue.

PROGRAMME
01 LA VOIX DES FEMMES



Le mois confirme ce qui a été semé en avril, sur deux sites à la fois.

À Cités Caritas, les rendez-vous du 4 et du 11 mai montrent une dynamique désormais installée : les ateliers FLE sont devenus un temps incontournable, où l'apprentissage du vocabulaire du quotidien se double d'un espace de confiance et de lien ; l'atelier boxe, lui, passe à un rythme bimensuel régulier, entre effort physique et fous rires partagés.

À Résidis Toulouse, c'est au contraire l'heure du lancement : le 18 mai, les premières bases du français sont posées devant une salle nombreuse et motivée ; le 21 mai, un atelier de boxe vient compléter ce nouveau site, pensé comme un espace pour libérer les tensions et retrouver confiance. Deux sites, deux rythmes : d'un côté la continuité qui s'approfondit, de l'autre l'élan du premier jour. Mais une même conviction anime les deux : la parole et le geste comme chemins vers l'autonomie.





12) MAI 2026 - EXPRESSION ET CONFIANCE EN SOI



PROGRAMME
02 **GÉNÉRATION A'VENIR**

Le programme explore cette fois deux formes d'expression bien différentes.

Le 16 mai, dans un centre d'hébergement du 16e arrondissement, le sport devient un langage à part entière : à travers des jeux collectifs, les jeunes que la barrière de la langue freine parfois trouvent un espace où prendre la parole autrement, par le mouvement et le jeu.

À l'EPM de Porcheville, l'expression prend la forme du dialogue : deux nouvelles sessions autour du gaspillage alimentaire réunissent une dizaine de jeunes à chaque atelier, mêlant réflexion, témoignages et échanges issus de nos actions auprès de personnes en grande précarité, la preuve, une fois encore, que l'éducation citoyenne ne s'arrête pas aux portes d'un établissement pénitentiaire.

L'objectif : sensibiliser à un enjeu concret et encourager les jeunes à réfléchir à des solutions face au gaspillage alimentaire et aux inégalités d'accès à l'alimentation.



12) MAI 2026 - EXPRESSION ET CONFIANCE EN SOI

PROGRAMME
03 **COHÉSION & PARTAGE**

Le mois s'ouvre sur une rencontre et se referme sur un engagement de grande ampleur.

Le 31 mai, à Bobigny, FCI pose les premiers mots d'un nouveau partenariat avec le centre Logely : un après-midi convivial pensé pour prendre le temps d'écouter, avant de bâtir ensemble de futures actions.
Le même jour, la Journée Nature de Tremblay-en-France offre à des familles et des jeunes du soutien scolaire un accès gratuit à des compétences essentielles, dont les gestes qui sauvent, enseignés avec pédagogie et bienveillance.





Mais le temps fort du mois se joue ailleurs, sur la durée : du 2 au 27 mai, le projet « Les Premiers Liens – Naître dans la dignité » mobilise onze bénévoles chaque week-end au Carrefour Saint-Michel de Toulouse.
Bien plus qu'une collecte, cette opération donne la parole à une cause silencieuse : celle de la dignité des mères isolées à la naissance, à travers des trousseaux, des instants immortalisés et des moments de bien-être offerts aux mamans.



Un mois qui commence par une rencontre et s'achève par un message : celui de la dignité qui mérite, elle aussi, d'être exprimée haut et fort.

13) JUIN 2026 - BIEN-ÊTRE ET VIVRE-ENSEMBLE

Refermer un semestre, c'est aussi célébrer ce qu'il a construit. En juin, Firdaous Charity a choisi de conclure son année sur le thème qui résume, au fond, l'esprit de tous ses programmes : le bien-être ne se décrète pas seul, il se vit ensemble, dans un repas partagé, une séance de sport, un festival, ou simplement un moment d'écoute.

PROGRAMME
01 **LA VOIX DES FEMMES**



À Paris, le mois s'ouvre sur la parole : le 3 juin, un café-débat au centre Chrysalide offre aux femmes hébergées un espace bienveillant où s'exprimer librement, sans jugement : cinq participantes suffisent à faire de cette première séance un moment essentiel.

Le 17 juin, à l'occasion de la Fête des Voisins, la parole laisse place à la fête : un repas solidaire réunit une quarantaine de femmes du centre Chrysalide, rappelant que la solidarité, c'est aussi le droit de célébrer et de se retrouver.

📍 Toulouse

À Toulouse, les deux sites installés depuis avril confirment leur élan, avec des rendez-vous réguliers tenus tout au long du mois de juin.



À Cités Caritas, les ateliers FLE se poursuivent malgré plusieurs départs en maternité au sein du groupe, signe, paradoxalement, que ce rendez-vous est devenu un vrai repère pour les participantes, suffisamment ancré pour résister aux aléas de la vie de chacune. Mieux encore, les liens tissés en atelier débordent désormais des séances elles-mêmes ; sorties improvisées entre femmes, retrouvailles spontanées et projets d'été témoignent d'une solidarité qui s'est construite d'elle-même, bien au-delà de ce que l'association avait initialement mis en place.



Du côté sportif, les ateliers boxe, sur les deux sites de Cités Caritas et de Résidis, gagnent eux aussi en intensité tout au long du mois, avec l'arrivée d'exercices de renforcement musculaire réclamés par des participantes toujours plus assidues. Seule entorse à cette dynamique, en toute fin de mois : face à la canicule qui s'abat sur la région, l'association fait le choix d'adapter l'atelier boxe en une séance de respiration et de relaxation. Une décision pragmatique, saluée par des retours très positifs, qui rappelle que le bien-être, parfois, c'est aussi savoir ralentir et s'adapter aux besoins réels du moment.



13) JUIN 2026 - BIEN-ÊTRE ET VIVRE-ENSEMBLE

PROGRAMME
02 **GÉNÉRATION A'VENIR**

Le mois se construit autour d'une clôture et d'un lancement.

À l'EPM de Porcheville, dix jeunes détenus participent à quatre après-midis de création artistique autour de plusieurs thématiques citoyennes fortes (gaspillage alimentaire, environnement, inégalités, solidarité), un dernier temps fort avant l'été.

Le 20 juin, au centre Saint-Martin, c'est une vraie page qui se tourne : après sept mois de présence ininterrompue, le programme de soutien scolaire clôture sa première année scolaire avec un goûter convivial. Au-delà des progrès scolaires, c'est la régularité elle-même qui aura été la plus grande réussite, une relation de confiance installée dans le temps, qui reprendra à la rentrée.



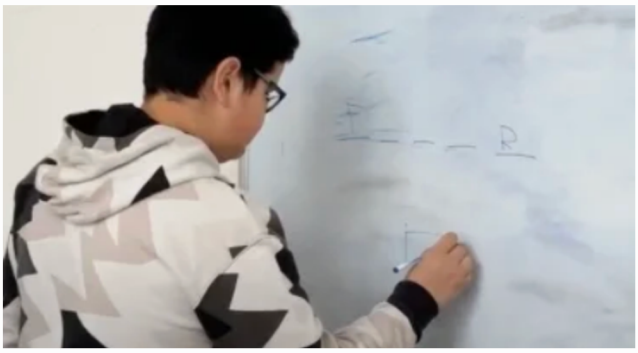

📍 Toulouse





Pendant ce temps, à Toulouse, un nouveau chapitre s'ouvre : dès le 3 juin, un rendez-vous hebdomadaire pour les enfants hébergés chez Résidis propose ses premiers ateliers créatifs, et le 21 juin, une quinzaine d'enfants découvrent le football lors d'une matinée sportive au stade de l'AS Hersoise.

Comme un symbole : pendant qu'un cycle se referme à Paris, un autre commence à Toulouse.

PROGRAMME
03 COHÉSION & PARTAGE



Le programme referme le semestre sur son rythme le plus soutenu, entre fidélité au terrain et grands moments de fête.
À Paris, le mois s'ouvre par une distribution alimentaire réunissant une quarantaine de personnes entre les centres Chrysalide et Camara, la preuve que, même en cette fin de semestre, l'aide de première nécessité reste une priorité constante.

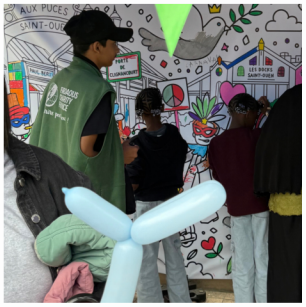

La ville se pare ensuite de couleurs plus festives : le Carnaval de Saint-Ouen offre à des familles et des enfants accompagnés un moment de légèreté et de partage en plein cœur de l'été naissant. Parmi les participants, on retrouve avec plaisir les enfants du programme de soutien scolaire, accompagnés d'autres jeunes suivis par l'association, une belle occasion de se retrouver en dehors du cadre habituel des séances, dans une ambiance festive faite de défilés, de couleurs et de musique.

Au Parc de la Bergère, une deuxième rencontre avec les familles du centre Logely vient consolider un lien encore récent, tissé quelques semaines plus tôt. Après un premier échange en mai destiné simplement à faire connaissance, cette nouvelle rencontre marque une étape supplémentaire dans la relation de confiance qui se construit progressivement. Autour de jeux et de retrouvailles chaleureuses en plein air, cette matinée a permis aux bénévoles de mieux cerner les attentes des familles, loin du cadre parfois impersonnel du centre d'hébergement, la preuve qu'un partenariat naissant peut, mois après mois, se transformer en une présence régulière et attendue.





Le 13 juin, FCI s'est associée aux Midis du MIE pour un repas solidaire destiné aux mineurs isolés sans-abri, des jeunes arrivés seuls en France, souvent en grande précarité après un refus de prise en charge par l'Aide Sociale à l'Enfance, et qui vivent parfois sans hébergement stable pendant de longues procédures administratives. Ce soir-là, 80 jeunes ont profité d'un repas chaud, fait maison et préparé avec soin par les bénévoles. Au-delà de l'aide alimentaire, c'est un moment de répit et de considération humaine que l'association a voulu leur offrir.

13) JUIN 2026 - BIEN-ÊTRE ET VIVRE-ENSEMBLE

PROGRAMME **03** **COHÉSION & PARTAGE**





Le 20 juin, à l'occasion de la Journée mondiale des réfugiés, FCI participe à la 6e édition du festival « Soleil Commun, Mille histoires sous un même ciel », organisé par La Fourmilière, un événement fédérateur dédié au dialogue, à l'inclusion et à la valorisation des parcours de vie. Aux côtés d'autres associations, d'acteurs engagés et de citoyens, l'association a pris part à des échanges riches et des rencontres inspirantes tout au long de la journée, une belle manière de clore le semestre sur les valeurs de solidarité et de vivre-ensemble qui l'ont porté du premier au dernier jour.

À Toulouse, deux temps forts viennent, eux aussi, ouvrir de nouvelles pages.

📍 Toulouse



Le 10 juin, un goûter solidaire organisé au sein de Résidis Toulouse permet à l'association de rencontrer les familles hébergées, de partager un moment convivial et de leur présenter les différentes activités proposées. Cette première rencontre a rassemblé dix-sept familles accompagnées de leurs enfants, dans une ambiance chaleureuse et bienveillante. Au-delà du moment gourmand, ce temps informel a surtout permis de poser les premiers liens et d'ouvrir le dialogue avec des familles vivant parfois des situations similaires, une manière de lutter contre l'isolement et d'instaurer, dès cette première rencontre, un climat de confiance propice à l'appropriation progressive des dispositifs proposés par la suite.

Quelques jours plus tard, le 14 juin, l'équipe de FCI investit la place du Capitole à l'occasion de la Fête des Associations de Toulouse.



L'occasion d'échanger avec de nombreux visiteurs venus découvrir les projets et les missions de l'association, et de sensibiliser le grand public aux enjeux de l'inclusion sociale, de la solidarité internationale et de la lutte contre la précarité, au point de susciter l'intérêt de plusieurs visiteurs désireux de rejoindre l'association comme bénévoles. Cette journée a permis de créer de nouvelles connexions et de renforcer les liens avec les acteurs associatifs du territoire toulousain.

14) AFFICHES


FIRDAOUS CHARITY
Caddie Solidaire
PAR FIRDAOUS CHARITY
COLLECTE DE DENRÉES
Et si on changeait les choses ?
PRODUITS NON PÉRISSABLES
Pour en savoir plus
firdaouscharity.org


FIRDAOUS CHARITY
MINISTÈRE DE LA JUSTICE
Le premier des biens, c'est l'eau
Concours EPM de Porcheville
13 au 23 janvier 2026
PEUT-ON PARLER D'INÉGALITÉS D'ACCÈS À L'EAU AVEC DES MINEURS DÉTENUS ?
OUI !
Être emprisonné ne signifie pas ne pas avoir le droit d'être sensibilisé.
Échanges I Rencontres I Apprentissage & Sensibilisation
Pour en savoir plus
firdaouscharity.org


FIRDAOUS CHARITY
Aurore
Repas solidaire
ET SI ON PARTAGEAIT BIEN PLUS QU'UN REPAS ?
28 février 2026 - 14h-21h
21 rue de l'Amiral Hamelin , 75116 Paris
Moment chaleureux I Rencontres & échanges I Activités & loisirs
Pour en savoir plus
firdaouscharity.org


FIRDAOUS CHARITY
Aurore
Au-delà des mots :
s'exprimer autrement
Temps d'échange et d'information pour parler de l'expression corporelle, les gestes, les mimiques et l'expression des émotions
SAMEDI 16 MAI 2026
15H-17H
21 rue de l'Amiral Hamelins
PARIS
75016
Cohésion et Partage
firdaouscharity.org


FIRDAOUS CHARITY FRANCE
CITÉS CARITAS
Repas solidaire
ET SI ON PARTAGEAIT BIEN PLUS QU'UN REPAS ?
14 mars 2026 - 14h-21h
Centre de mise à l'abri de goubet
Moment chaleureux I Rencontres & échanges I Activités & loisirs
Pour en savoir plus
firdaouscharity.org


FIRDAOUS CHARITY
Journée d'orientation
TON AVENIR COMMENCE ICI
Samedi 7 mars 2026
14h30 - 18h30
Une journée pour comprendre Parcoursup et choisir la voie avec Firdaous Charity
Firdaous Charity
175 avenue Jean Jaures Bobigny
Pour en savoir plus
firdaouscharity.org


FIRDAOUS CHARITY
JOURNÉE Internationale DES DROITS DES Femmes
8 Mars 2026 - 15h00
A l'occasion de cette journée, rejoignez nous pour célébrer la voix des femmes
ET SI ON ÉCHANGEAIT POUR CHANGER LES CHOSES ?
Pour en savoir plus
firdaouscharity.org


FIRDAOUS CHARITY
APRÈS-MIDI SPORTIVE
26/04/2026
Animations et goûter
De 13h00 à 15h30
21 rue de l'Amiral Hamelin
Cours de sport de 15h30 à 18h
Square Thomas Jefferson 1 Pl. des États-Unis, 75016 Paris
Cohésion et Partage
Pour en savoir plus
firdaouscharity.org


FIRDAOUS CHARITY
WEEK-END À LA CAMPAGNE
Du 18 au 19 Avril
Angers
COHÉSION ET PARTAGE
Rejoignez nous pour un week end à la campagne.
Au programme : Jardin des 4 sens, randonnée, apiculture, visite d'une chevrerie, découverte des animaux et initiation à l'astronomie.
firdaouscharity.org


FIRDAOUS CHARITY
Importance de l'eau
AVRIL 2026
EPM PORCHEVILLE
DÉBATS - ATELIERS - RÉFLEXIONS
Firdaous Charity
175 avenue Jean Jaures Bobigny
Pour en savoir plus
firdaouscharity.org


FIRDAOUS CHARITY
PLEIN AIR
SOLIDAIRE
COURS DE SPORT - ACTIVITÉS PHYSIQUES
Cohésion et Partage
SAMEDI 26/04
10H>13H
JARDIN VILLEMIN - MAHSA JINA AMINI (14 RUE DES RECOLLETS, 75010 PARIS)
firdaouscharity.org


FIRDAOUS CHARITY FRANCE
RÉSIDIS
Solidarity Snack time
WHAT IF WE MEET OVER A SNACK?
Wednesday, April 29, 2026 3:30 PM - 5:00 PM
104, rue Edmond Rostand, 31200 Toulouse
Warm moments I Meetings & Chit chat
Find out more
firdaouscharity.org


FIRDAOUS CHARITY
LOGELY
MATINÉE SPORTIVE
14 JUIN 2026
DE 11H00 À 13H00
Parc de la Bergère - Chemin latéral, 93000 Bobigny
Inscription à l'accueil de Logely
Cohésion et Partage
Pour en savoir plus
firdaouscharity.org


CITÉS CARITAS
MINI OLYMPIADES
SPORT, AMUSEMENT ET ESPRIT D'ÉQUIPE
30 JUIN
DE 11H À 17H
GYMNASE BERTRAND DAUVIN
12 RUE RENE BINET 75018 PARIS
AU PROGRAMME
RELAIS
TIR À L'ARC
FOOT
À PARTIR DE 6 À 17 ANS
PIQUE NIQUE
GOÛTER
REMISE DE PRIX
L'ORÉAL


Firdaous Charity
MATINÉE DE PARTAGE AU PARC
DIMANCHE 28 JUIN 2026
11 H - 13H AU PARC DE LA BERGÈRE CHEMIN LATÉRAL, 93000 BOBIGNY
Rejoignez-nous pour une matinée conviviale et ressourçante au grand air !
Pour en savoir plus
firdaouscharity.org
LOGELY


13>14 juin
La fête des associations et des centres sociaux

15) ARTICLES DE PRESSE













LIRE TOUS LES ARTICLES ICI :

16) TÉMOIGNAGES

Chantal LAURENT : Coordinatrice de l'animation – Territoire Paris | Cités Caritas

Tout au long de l'année, votre engagement aux côtés de nos structures a permis d'apporter un soutien précieux aux familles accompagnées. Grâce à vos distributions de dons en nature, à l'organisation d'animations, de repas conviviaux, de sorties et de moments de jeux dédiés aux enfants, vous avez contribué à créer des instants de partage, de répit et de joie pour de nombreuses familles. L'implication et la bienveillance de vos bénévoles ont également favorisé des rencontres humaines riches de sens, renforçant le lien social et le sentiment d'être soutenu.
Votre partenariat est un véritable atout pour nos établissements et participe pleinement à l'amélioration du quotidien des familles que nous accompagnons.
Merci à tous pour votre confiance et bienveillance.

Nazra SOULE : Responsable de site – Branche hébergement 75
CHRS Chrysalide et CHRS Camara

Depuis 2024, notre partenariat avec Firdaous Charity International constitue une véritable valeur ajoutée pour nos structures. Chaque mois, l'association intervient auprès de nos résidentes en distribuant des colis alimentaires, une aide essentielle pour des personnes disposant de peu ou pas de ressources.

Au-delà de cette aide matérielle, les bénévoles ont su créer un véritable lien de confiance avec les résidentes grâce à leur présence régulière et leur bienveillance. Firdaous Charity International participe également activement à la vie de nos structures en organisant ou en soutenant de nombreuses actions (activités sportives, Fête des voisins, fêtes de fin d'année, distributions de denrées alimentaires), contribuant ainsi au renforcement du lien social et au bien-être des personnes accompagnées.

Nous les remercions chaleureusement pour leur engagement et la qualité de ce partenariat.

Garry SINKIEWICZ : Territoire Paris Sud-Centre
Chef de Service : Mise à l'Abri HAMELIN - Aurore

Notre partenaire Firdaous Charity, avec qui nous collaborons dans le cadre d'un partenariat conventionné, propose régulièrement aux femmes isolées et familles hébergées sur notre site des temps de rencontre, de loisirs et d'activités (goûters/activités ludiques, activités sportives, séances de projection de films…). Ils représentent une respiration essentielle permettant aux personnes mises à l'abri, au quotidien marqué par des impératifs et enjeux divers, de bénéficier de moments d'échange et de joie, et aux parents de nouer avec leurs enfants dans ce cadre des liens nouveaux et précieux. Notre équipe apprécie grandement la disponibilité des intervenant.e.s, qui développent avec les femmes et enfants que nous accompagnons des modalités d'intervention adaptées, attentives et bienveillantes. Les résident.e.s s'y sont attaché.e.s et sollicitent régulièrement des temps en commun, qu'ils identifient comme de réelles respirations. Un grand merci à notre partenaire, sa générosité et sa disponibilité sans failles.

17) PERSPECTIVES SEMESTRE II 2026



Au cours du second semestre 2026, Firdaous Charity poursuivra une stratégie de consolidation institutionnelle et de développement de son impact, avec l'ambition de renforcer son positionnement en tant qu'acteur de référence de l'économie sociale et solidaire. Cette dynamique reposera sur la structuration de partenariats stratégiques, le renforcement de son ancrage territorial et le développement de programmes à forte valeur sociale, en cohérence avec les priorités nationales de cohésion sociale, de transition écologique et avec les Objectifs de Développement Durable des Nations Unies.

Une priorité majeure de cette période sera le renforcement du programme WASH (Water, Sanitation and Hygiene). À ce titre, l'adhésion de FCI au Partenariat Français pour l'Eau ainsi qu'à la Coalition Eau constituera un levier stratégique pour développer de nouvelles coopérations, accéder à des espaces d'expertise et renforcer la crédibilité de l'association auprès des acteurs institutionnels et privés.

Le second semestre sera également marqué par un renforcement significatif de l'ancrage territorial de nos actions sociales et solidaires en France à Paris et à Toulouse. À Bobigny, l'association poursuivra le développement de ses relations avec la vie associative locale, les acteurs institutionnels et associatifs et la Ville de Bobigny afin de favoriser une meilleure coordination des actions de solidarité et de renforcer la complémentarité avec les politiques publiques locales. Cette dynamique contribuera à consolider la présence de nos actions sociales et solidaires en France sur le territoire et à favoriser la fidélisation des partenaires engagés aux côtés de l'association.

Parallèlement, le développement territorial à Toulouse constituera un axe stratégique. Firdaous Charity International engagera de nouveaux partenariats, notamment avec le ministère de la Justice et les acteurs institutionnels locaux, en s'appuyant sur les expériences et les bonnes pratiques développées en Île-de-France. L'objectif sera de répliquer les dispositifs ayant démontré leur efficacité, tout en les adaptant aux besoins spécifiques du territoire toulousain, afin d'assurer un développement cohérent, durable et reproductible des actions.

Les programmes structurants de Firdaous Charity, La Voix des Femmes, Génération A'venir et Cohésion & Partage, continueront d'être déployés comme des leviers d'inclusion, d'autonomisation et de renforcement du lien social. L'accent sera mis sur la qualité de l'accompagnement, la sécurisation des parcours des bénéficiaires et le développement d'actions favorisant l'accès aux droits, l'éducation, la santé, la citoyenneté active et la participation sociale.
Enfin, cette période sera consacrée à la consolidation des partenariats existants ainsi qu'au renforcement des capacités internes de l'association. L'amélioration des outils de pilotage, d'évaluation de l'impact social et de valorisation des résultats permettra d'accompagner la montée en puissance des actions. À travers cette stratégie, FCI entend renforcer durablement son programme social, fidéliser ses partenaires historiques, développer de nouveaux leviers de coopération et accroître son impact au service des publics accompagnés et des territoires.

18) REMERCIEMENTS



L'année 2026 marque une nouvelle étape dans le développement de nos actions sociales et solidaires en France. Les avancées réalisées au cours du premier semestre témoignent de la force d'un engagement collectif fondé sur la confiance, la coopération et une volonté commune d'agir au service des publics accompagnés.

Nous adressons tout d'abord nos sincères remerciements à l'ensemble de nos partenaires institutionnels, associatifs et opérationnels, qui nous accompagnent dans le déploiement de nos actions. Leur confiance, leur disponibilité et leur implication permettent à Firdaous Charity de renforcer son impact, d'innover dans ses interventions et de construire des réponses toujours plus adaptées aux réalités du territoire.

Cette année a également été marquée par le développement de nouveaux partenariats. Nous remercions chaleureusement Résidis et Logely, avec lesquels une collaboration a été engagée au cours du premier semestre 2026. Ces nouveaux liens ouvrent des perspectives prometteuses pour renforcer l'accompagnement des bénéficiaires et développer des actions communes au service de l'inclusion sociale et de la solidarité à Paris et Toulouse.

Nous souhaitons également exprimer notre reconnaissance à la Vie associative de Bobigny, qui accompagne Firdaous Charity dans son ancrage local et favorise son intégration au sein du tissu associatif de la ville. Cet accompagnement constitue un levier essentiel pour développer des coopérations durables avec les acteurs du territoire. Nous nous réjouissons de poursuivre cette dynamique partenariale, notamment à l'occasion du Forum des associations de Bobigny, en septembre 2026, qui sera un temps fort de rencontres, d'échanges et de mobilisation.

Nos remerciements s'adressent également au ministère de la Justice, avec lequel un partenariat a été mené durant le premier semestre 2026. Pendant plusieurs mois, cette collaboration a permis d'accompagner des mineurs placés en détention autour d'un concours national mobilisant leurs compétences, leur créativité et leur engagement.

L'année 2026 a également été marquée par l'élargissement de notre réseau grâce à notre adhésion à la Coalition Eau et au Partenariat Français pour l'Eau, que nous remercions chaleureusement pour leur accueil et leur confiance. Nous remercions également l'ensemble des structures, collectivités et organisations qui nous ont accueillis lors de leurs événements, invités à partager notre expérience ou associés à leurs initiatives. De la même manière, nous exprimons notre gratitude à tous ceux qui ont répondu présents lors des événements organisés par Firdaous Charity. Ces échanges nourrissent une dynamique de coopération essentielle au développement de projets innovants et à la création de nouvelles synergies au bénéfice des populations accompagnées.

REMERCIEMENTS

Nous adressons une reconnaissance toute particulière à nos bénévoles. Par leur générosité, leur professionnalisme et leur engagement quotidien, ils donnent vie aux projets de l'association. Leur investissement dépasse largement la réalisation des activités : ils créent du lien, instaurent un climat de confiance, accompagnent les bénéficiaires avec bienveillance et contribuent à faire de FCI une association profondément humaine. Leur présence constitue l'une des principales richesses de notre organisation et un moteur indispensable à la réussite de nos actions.

Nous remercions également l'ensemble de nos donateurs, dont la confiance renouvelée permet de consolider nos projets et d'envisager de nouveaux développements.

Enfin, nous adressons nos remerciements à toutes les personnes qui, de près ou de loin, ont contribué au rayonnement de FCI durant cette première partie de l'année 2026 : **partenaires, adhérents, bénéficiaires, institutions, collectivités, entreprises, associations et citoyens engagés. Chaque rencontre, chaque collaboration et chaque geste de solidarité renforcent notre capacité à agir durablement.**

Ensemble, nous poursuivons cette dynamique avec ambition pour le second semestre 2026, convaincus que la coopération, l'engagement citoyen et l'action collective demeurent les meilleurs leviers pour construire des projets utiles, innovants et porteurs d'un impact durable au service de l'intérêt général.



Firdaous Charity

Sourire pour tous !







Siège social : 175 av. Jean Jaurès - 93000 Bobigny
Bureau Saint-Denis : 30 rue Gabriel-Péri - 93200 Saint-Denis
06 65 18 16 89 **-** social_france@firdaouscharity.org
01 44 04 24 49 contact@firdaouscharity.org
www.firdaouscharity.org